

Projekt

z dnia 22 grudnia 2020 r.

Zatwierdzony przez

**UCHWAŁA NR .../.../2020
RADY MIEJSKIEJ W AUGUSTOWIE**

z dnia 2020 r.

w sprawie wyznaczenia obszaru i granic aglomeracji Augustów

Na podstawie art. 10 ust. 1, art. 18 ust. 2 pkt 12 oraz art. 74 ust. 1 ustawy z dnia 8 marca 1990 r. o samorządzie gminnym (Dz. U. z 2020 r. poz. 713, 1378 t.j.) oraz art. 87 ust. 1 i 4 ustawy z dnia 20 lipca 2017 r. Prawo wodne (Dz. U. z 2020 r. poz. 310, 284, 695, 782, 875, 1378 t.j.), po uzgodnieniu z Dyrektorem Zarządu Zlewni w Augustowie oraz Regionalnym Dyrektorem Ochrony Środowiska w Białymstoku, Rada Miejska w Augustowie uchwała, co następuje:

§ 1. Wyznacza się aglomerację Augustów położoną w województwie podlaskim w powiecie augustowskim o równoważnej liczbie mieszkańców 36 003 (RLM) z oczyszczalnią ścieków w Augustowie, obejmującą swoim zasięgiem miasto Augustów oraz miejscowości położone na terenie Gminy Augustów: Białobrzegi, Janówka, Topiówka, Jabłońskie.

§ 2. Opis aglomeracji Augustów stanowi załącznik nr 1 do niniejszej uchwały.

§ 3. Obszar i granice aglomeracji Augustów określone są na mapie w skali 1: 25 000, stanowiącej załącznik nr 2 do niniejszej uchwały.

§ 4. Wykonanie uchwały powierza się Burmistrzowi Miasta Augustowa.

§ 5. Uchwała wchodzi w życie po upływie 14 dni od dnia ogłoszenia w Dzienniku Urzędowym Województwa Podlaskiego.

Przewodnicząca Rady
Miejskiej w Augustowie

Alicja Dobrowolska

1. Podstawowe informacje na temat aglomeracji.

Wyznaczana aglomeracja Augustów położona jest w województwie podlaskim w powiecie augustowskim o równoważnej liczbie mieszkańców 36 003 (RLM) z oczyszczalnią ścieków w Augustowie, ul. Słowackiego 70, 16-300 Augustów, obejmującą swym zasięgiem miasto Augustów oraz miejscowości z terenu Gminy Augustów: Białobrzegi, Janówka, Topiłówka, Jabłońskie.

2. Uzasadnienie określonej dla aglomeracji równoważnej liczby mieszkańców.

RLM aglomeracji Augustów ustalono na liczbę **36 003**, która obejmuje:

a) RLM korzystających z sieci kanalizacyjnej:

- RLM mieszkańców - **29 428**,

- RLM przemysłu – **1 631**,

- RLM osób czasowo przebywających w aglomeracji - **4 229**;

b) RLM dostarczany do oczyszczalni taborem asenizacyjnym:

- RLM mieszkańców - **312**,

- RLM przemysłu - **131**,

- RLM osób czasowo przebywających w aglomeracji - **220**;

c) RLM mieszkańców obsługiwanych przez przydomowe oczyszczalnie ścieków - **52**.

Informacje o liczbie mieszkańców ustalono na podstawie ewidencji ludności, na dzień 23 lipca 2020 roku.

Ścieki odprowadzane ze zbiorników w ilości: 54,25 m³/d.

3. Wyposażenie aglomeracji Augustów w sieć kanalizacyjną (% skanalizowania).

Wyznaczony RLM aglomeracji Augustów wynosi 36 003 (100 % RLM).

Sieć kanalizacji sanitarnej o łącznej długości 133,50 km, docelowo odbiera ładunek ścieków pochodzący od 35 288 RLM aglomeracji.

W aglomeracji Augustów poziom obsługi zbiorczymi systemami kanalizacyjnymi wynosi **98,01 %**.

4. Długość i rodzaj istniejącej sieci kanalizacyjnej na terenie aglomeracji Augustów.

Liczba RLM korzystających z sieci.

Lp.	Kanalizacja istniejąca	Długość (km)	RLM korzystających z kanalizacji			
			Mieszkańcy	Osoby czasowo przebywające na terenie aglomeracji	RLM z przemysłu	Sumaryczna liczba osób (kol 4 + kol 5 + kol 6)
1	2	3	4	5	6	7
1	Sanitarna grawitacyjna	123,90	29 428	4 229	1631	35 288
2	Sanitarna tłoczna	9,60				
3	Sanitarna podciśnieniowa	0				
4	Ogólnospławna grawitacyjna	0				
5	Ogólnospławna tłoczna	0				
Razem		133,50	29 428	4 229	1631	35 288

5. Informacje na temat oczyszczalni ścieków.

Nazwa oczyszczalni ścieków: Oczyszczalnia ścieków w Augustowie

Lokalizacja oczyszczalni ścieków: ul. Słowackiego 70, 16-300 Augustów,

Nr ewidencyjny działki: 768

Dane kontaktowe tel: 87 6432869, e-mail: wikm@post.home.pl

Oczyszczalnia ścieków w Augustowie posiada pozwolenie wodnoprawne na odprowadzanie ścieków wydane decyzją Starosty Augustowskiego z dnia 25.09.2015 r. znak: OS.6341.1.9.2015. Pozwolenie jest ważne do 15.12.2025 r.

Odbiornikiem ścieków oczyszczonych jest rzeka Netta.

Projektowa przepustowość oczyszczalni:

średnia dobową: 7500 m³/d

maksymalna godzinowa: 540 m³/h

maksymalna dobową: 10000 m³/d

maksymalna roczną: 3650 tys. m³/rok

Odbiornik ścieków oczyszczonych zgodnie z pozwoleniem wodnoprawnym:	
Nazwa ciekłu: rzeka Netta	Kilometraż miejsca odprowadzania ścieków oczyszczonych: 26 km od ujścia rzeki do Biebrzy
Współrzędne geograficzne wylotu: długość: 22,96444511 szerokość: 53,80294418	

Typ oczyszczalni ścieków:

PUB 2 - oczyszczalnia biologiczna z podwyższonym usuwaniem związków azotu (N), fosforu (P) spełniająca standardy odprowadzanych ścieków dla aglomeracji < 100 000 RLM

Planowana jest modernizacja oczyszczalni w zakresie gospodarki osadowej.

Inwestycja ma na celu zmodernizowanie gospodarki osadowej obecnej oczyszczalni umożliwiając zmniejszenie objętości i masy osadów pościekowych jak i łatwiejsze rolnicze zagospodarowanie. Proces Autotermicznej tlenowej stabilizacji osadu ma zapewnić stabilizację i higienizację osadów pościekowych czyniąc je biomasa, która może być wykorzystywana do celów przyrodniczych i rolniczych w gospodarce nawozowej.

Wskaźnik	Wartości wskaźników lub % redukcji zanieczyszczeń ścieków oczyszczonych		
	Procentowa redukcja zanieczyszczeń [%]	Wartość (średnioroczna z pomiarów)	Uwagi
1	2	3	4
BZT ₅ [mgO ₂ /l]	98,6	5,9	Dane za 2019
ChZT _{cr} [mgO ₂ /l]	95,1	37,4	Dane za 2019
Zawiesina ogólna [mg/l]	97,7	8,2	Dane za 2019
Fosfor ogólny [mgP/l]	89,3	0,9	Dane za 2019
Azot ogólny [mgN/l]	81,5	11,5	Dane za 2019
BZT ₅ [mgO ₂ /l]	99,0	3	Dane za I półrocze 2020
ChZT _{cr} [mgO ₂ /l]	93,8	40,9	Dane za I półrocze 2020
Zawiesina ogólna [mg/l]	97,7	4,3	Dane za I półrocze 2020
Fosfor ogólny [mgP/l]	88,4	0,8	Dane za I półrocze 2020
Azot ogólny [mgN/l]	83,8	11,0	Dane za I półrocze

			2020
--	--	--	------

6. Informacje o średniej dobowej ilości i jakości ścieków komunalnych powstających na terenie aglomeracji oraz ich składzie jakościowym.

Wartości wskaźników zanieczyszczeń ścieków surowych		
Wskaźnik	Wartość (średnioroczna z pomiarów)	Uwagi
1	2	3
BZT ₅ [mgO ₂ /l]	424,2	Dane za 2019
ChZT _{cr} [mgO ₂ /l]	770,1	Dane za 2019
Zawiesina ogólna [mg/l]	352,5	Dane za 2019
Fosfor ogólny [mgP/l]	8,6	Dane za 2019
Azot ogólny [mgN/l]	62,2	Dane za 2019

Wartości wskaźników zanieczyszczeń ścieków surowych		
Wskaźnik	Wartość (średnioroczna z pomiarów)	Uwagi
1	2	3
BZT ₅ [mgO ₂ /l]	286	Dane za I półrocze 2020
ChZT _{cr} [mgO ₂ /l]	642,5	Dane za I półrocze 2020
Zawiesina ogólna [mg/l]	186	Dane za I półrocze 2020
Fosfor ogólny [mgP/l]	6,7	Dane za I półrocze 2020
Azot ogólny [mgN/l]	67,9	Dane za I półrocze 2020

Ilość ścieków dostarczanych do oczyszczalni ścieków, zgodnie z danymi przedłożonymi w sprawozdaniu z realizacji KPOŚK za 2019 rok:

ścieki dopływające siecią kanalizacyjną: 6569,27 m³/d

ścieki dowożone: 54,25 m³/d

Średnie obciążenie oczyszczalni: 6623,52 m³/d

Ilość ścieków komunalnych dostarczanych do oczyszczalni ścieków, ustalone na podstawie danych za I półrocze 2020 rok:

ścieki dopływające siecią kanalizacyjną: 6584 m³/d

ścieki dowożone: 44,5 m³/d
 Średnie obciążenie oczyszczalni: 6628,5 m³/d

7. Informacje o ilości i składzie jakościowym ścieków przemysłowych odprowadzanych przez zakłady do systemu kanalizacji zbiorczej.

7.1. Wykaz zakładów przemysłowych oraz określenie charakteru zakładów podłączonych do systemu kanalizacji zbiorczej:

l.p.	Zakład przemysłowy	Charakter zakładu
1	Miejskie Przedsiębiorstwo Energetyki Ciepłej „GIGA” Sp. z o.o.	Produkcja ciepła
2	PKN ORLEN od. Augustów	Sprzedaż
3	Trasnsdźwig Zawadzki s.j.	Usługi
4	British American Tobacco Polska	Produkcja

7.2. Ilość ścieków przemysłowych (powstających w zakładach przemysłowych i usługowych) odprowadzanych do kanalizacji:

Zakład	Wartość [m ³ /rok]	Uwagi
1	2	3
MPEC „GIGA” Augustów	2123	Dane za 2019
PKN ORLEN Augustów	2457	Dane za 2019
Transdźwig Zawadzki S.J.	1360	Dane za 2019
BAT Polska Augustów	54578	Dane za 2019
Pozostałe	94 167	Dane za 2019
Suma	154 685	

Zakład	Wartość [m ³ /rok]	Uwagi
1	2	3
MPEC „GIGA” Augustów	1156	Dane za I półrocze 2020
PKN ORLEN Augustów	858	Dane za I półrocze 2020
Transdźwig Zawadzki S.J.	226	Dane za I półrocze 2020
BAT Polska Augustów	25085	Dane za I półrocze 2020
Pozostałe	47 167	Dane za I półrocze 2020
Suma	74 492	

Największy procent ścieków przemysłowych odprowadzanych do kanalizacji mają zakłady wymienione w tabeli, natomiast pozostały % stanowią mniejsze zakłady np. piekarnie, stocznie jachtowe.

Wartości wskaźników zanieczyszczeń ścieków przemysłowych surowych		
Wskaźnik	Wartość (średnioroczna z pomiarów)	Uwagi
1	2	3
BZT ₅ [mgO ₂ /l]	231	Dane za 2019
ChZT _{cr} [mgO ₂ /l]	636	Dane za 2019
Zawiesina ogólna [mg/l]	140	Dane za 2019
Fosfor ogólny [mgP/l]	4	Dane za 2019
Azot ogólny [mgN/l]	87	Dane za 2019

Wartości wskaźników zanieczyszczeń ścieków surowych		
Wskaźnik	Wartość (średnioroczna z pomiarów)	Uwagi
1	2	3
BZT ₅ [mgO ₂ /l]	242	Dane za I półrocze 2020
ChZT _{cr} [mgO ₂ /l]	628	Dane za I półrocze 2020
Zawiesina ogólna [mg/l]	131	Dane za I półrocze 2020
Fosfor ogólny [mgP/l]	4	Dane za I półrocze 2020
Azot ogólny [mgN/l]	88	Dane za I półrocze 2020

8. Informacje o zakładach, których podłączenie do systemu kanalizacji zbiorczej jest planowane.

Nie planuje się podłączenia do systemu kanalizacji zbiorczej zakładów przemysłowych.

9. Informacje o strefach ochronnych ujęć wody, występujących na obszarze aglomeracji, obejmujących tereny ochrony bezpośredniej i tereny ochrony pośredniej zawierające oznaczenie aktu prawa miejscowego lub decyzje ustanawiające te strefy oraz zakazy, nakazy i ograniczenia obowiązujące na tych terenach.

Na terenie aglomeracji Augustów znajduje się jedno ujęcie wody, które składa się z:

- a) studni wierconych:

- 1A dz. nr 317
- 2 dz. nr 326
- 3 dz. nr 331
- 3A dz. nr 331
- 4 dz. nr 330
- 5 dz. nr 321
- 6 dz. nr 322
- 7 dz. nr 5009/1

b) stacji uzdatniania wody

c) zbiornika czystej wody;

Studnie nr 1A, 2, 3, 3A, 4, 5, 6 posiadają ustanowioną strefę ochronną obejmującą teren ochrony bezpośredniej dla miejskiego ujęcia wód podziemnych, decyzją Dyrektora Zlewni w Augustowie BI.ZUZ.1.4100.1.42.2018.JK.

Dla ustanowionych terenów ochrony bezpośredniej wprowadzono następujące zakazy i nakazy:

- 1) Zakaz użytkowania gruntów do celów niezwiązanych z eksploatacją ujęcia wody.
- 2) Nakaz odprowadzania wód opadowych lub roztopowych w sposób umożliwiający przedostawanie się ich do urządzeń służących do poboru wody.
- 3) Nakaz zagospodarowania terenu zielenią.
- 4) Nakaz odprowadzania poza granicę terenu ochrony bezpośredniej ścieków z urządzeń sanitarnych przeznaczonych do użytku dla osób zatrudnionych przy obsłudze urządzeń służących do poboru wody.
- 5) Nakaz ograniczenia wyłącznie do niezbędnych potrzeb przebywania osób niezatrudnionych przy obsłudze urządzeń służących do poboru wody.

Studnia nr 7 nie ma ustanowionej strefy ochronnej. Studnia jest zlokalizowana w sąsiedztwie stacji uzdatniania wody, teren ten jest ogrodzony i zabezpieczony przed dostępem osób postronnych.

10. Informacja o obszarach ochronnych zbiorników wód śródlądowych, występujących na obszarze aglomeracji, zawierające oznaczenie aktu prawa miejscowego ustanawiającego te obszary oraz zakazy, nakazy i ograniczenia obowiązujące na tych obszarach.

Na obszarze aglomeracji nie ma wyznaczonych obszarów ochronnych zbiorników wód śródlądowych.

11. Informacje o formach ochrony przyrody, występujących na obszarze aglomeracji, zawierające nazwę formy ochrony przyrody oraz wskazanie aktu prawnego uznającego określony obszar za formę ochrony przyrody.

1. Obszar Chronionego Krajobrazu Puszcza i Jeziora Augustowskie – Rozporządzenie Nr 6/91 Wojewody Suwalskiego z dnia 2 maja 1991 r. w sprawie zasad gospodarki

przestrzennej na obszarach chronionego krajobrazu i wokół jezior województwa suwalskiego (Dz. Urz. z 1991 r., Nr 17, poz. 167)

2. Obszar Chronionego Krajobrazu Dolina Rospudy - Rozporządzenie Nr 6/91 Wojewody Suwalskiego z dnia 2 maja 1991 r. w sprawie zasad gospodarki przestrzennej na obszarach chronionego krajobrazu i wokół jezior województwa suwalskiego (Dz. Urz. z 1991 r., Nr 17, poz. 167)

3. Specjalny Obszar Ochrony siedlisk Natura 2000 „Ostoja Augustowska” (kod obszaru PLH 200005)

- Decyzja Komisji z dnia 12 grudnia 2008 r. przyjmująca na mocy dyrektywy Rady 92/43/EWG drugi zaktualizowany wykaz terenów mających znaczenie dla Wspólnoty składających się na kontynentalny region biogeograficzny (notyfikowana jako dokument nr C (2008)8039) (2009/93/WE) Dz. U. Unii Europejskiej L 43 str. 63

4. Obszar Specjalnej Ochrony ptaków Natura 2000 „Puszcza Augustowska” (kod obszaru PLB 200002)

- Rozporządzenie Ministra Środowiska z dnia 21 lipca 2004 r. w sprawie obszarów specjalnej ochrony ptaków Natura 2000 (Dz. U. 04.229.2313)

5. Użytki ekologiczne:

- Bagno Czarnobrodzkie
- Stawik studzieniczański
- Ślepe jeziorko
- Suchar czarnobrodzki
- Leśne oko

Rozporządzenie Nr 68/05 Wojewody Podlaskiego z dnia 12 grudnia 2005 roku w sprawie ustanowienia użytków ekologicznych (Dz. U. Woj. Podlas. Z dn. 12.12.2005 r. N 34 poz. 3045)

- użytk ekologiczny gmina Augustów (wiejska), m. Białobrzegi działka nr 148

Rozporządzenie Nr 2/04 Wojewody Podlaskiego z dn. 10.03.2004 r. w sprawie uznania ekosystemów bagiennych za użytki ekologiczne (Dz. Urz. Woj. Podlas. z dn. 23.03.2004 Nr 27 poz. 528)

6. Rezerwat Stara Ruda

- Zarządzenie Ministra Leśnictwa i Przemysłu Drzewnego z dnia 11 sierpnia 1980, Monitor Polski w sprawie uznania za rezerwaty przyrody z 1980 Nr 19, poz. 94

- Zarządzenie Regionalnego Dyrektora Ochrony Środowiska w Białymstoku z dnia 17 maja 2016r. w sprawie rezerwatu przyrody „Stara Ruda” (Dz. Urz. Woj. Podl. Z 2016 r., poz. 2259) zmieniające Zarządzenie z dnia 11 sierpnia 1980, Monitor Polski z 1980 Nr 19, poz. 94

- Rozporządzenie Nr 3/04 Wojewody Podlaskiego z dnia 11 marca 2004 r. w sprawie ustanowienia planu ochrony dla rezerwatu przyrody „Stara Ruda” (Dz. Urz. Woj. Podlaskiego Nr 29, poz. 564)

7. Rezerwat Brzozowy Grąd

- Zarządzenie Ministra Leśnictwa i Przemysłu Drzewnego z dnia 14 stycznia 1963 w sprawie uznania za rezerwaty przyrody, Monitor Polski z 1963 Nr 14, poz. 81

8. Pomniki przyrody (miejsowość Augustów)

Lp.	Nazwa pomnika przyrody	Data utworzenia pomnika przyrody	Obowiązująca podstawa prawna wraz z oznaczeniem miejsca ogłoszenia aktu prawnego
1	Dąb szypułkowy - numer pomnika 2.S	19.07.1949	Uchwała Nr LXVII/442 Prezydium WRN w Białymstoku z 04.11.1952r. Dz. Urz. WRN Nr 10, poz. 84
2	Lipa drobnolistna - numer pomnika 177.S	04.11.1978	Orzeczenie Nr 41/78 Woj. Suwalskiego z 04.11.1978r. Dz. Urz. WRN Nr 11, poz. 47
3	Wiąz pospolity - numer pomnika 329.S	18.01.1993	Rozporządzenie Nr 6/93 Woj. Suwalskiego z dnia 18.01.1993r. Dz. Urz. Woj. Suw. Nr 2, poz.11
4	Sosna pospolita - numer pomnika 331.S	18.01.1993	Rozporządzenie Nr 6/93 Woj. Suwalskiego z dnia 18.01.1993r. Dz. Urz. Woj. Suw. Nr 2, poz.11
5	Jesion wyniosły - numer pomnika 333.S	18.01.1993	Rozporządzenie Nr 6/93 Woj. Suwalskiego z dnia 18.01.1993r. Dz. Urz. Woj. Suw. Nr 2, poz.11
6	Klon zwyczajny - numer pomnika 334.S	18.01.1993	Rozporządzenie Nr 6/93 Woj. Suwalskiego z dnia 18.01.1993r. Dz. Urz. Woj. Suw. Nr 2, poz.11
7	Klon zwyczajny - numer pomnika 334.S	18.01.1993	Rozporządzenie Nr 6/93 Woj. Suwalskiego z dnia 18.01.1993r. Dz. Urz. Woj. Suw. Nr 2, poz.11
8	Klon zwyczajny - numer pomnika 334.S	18.01.1993	Rozporządzenie Nr 6/93 Woj. Suwalskiego z dnia 18.01.1993r. Dz. Urz. Woj. Suw. Nr 2, poz.11
9	Klon zwyczajny - numer pomnika 334.S	18.01.1993	Rozporządzenie Nr 6/93 Woj. Suwalskiego z dnia 18.01.1993r. Dz. Urz. Woj. Suw. Nr 2, poz.11

10	Klon zwyczajny - numer pomnika 348.S	18.01.1993	Rozporządzenie Nr 6/93 Woj. Suwalskiego z dnia 18.01.1993r. Dz. Urz. Woj. Suw. Nr 2, poz.11
11	Klon zwyczajny - numer pomnika 348.S	18.01.1993	Rozporządzenie Nr 6/93 Woj. Suwalskiego z dnia 18.01.1993r. Dz. Urz. Woj. Suw. Nr 2, poz.11
12	Klon zwyczajny - numer pomnika 348.S	18.01.1993	Rozporządzenie Nr 6/93 Woj. Suwalskiego z dnia 18.01.1993r. Dz. Urz. Woj. Suw. Nr 2, poz.11
13	Dąb szypułkowy - numer pomnika 393.S	28.04.1994	Rozporządzenie Nr 44/94 Woj. Suwalskiego z dnia 28.04.1994r. Dz. Urz. Woj. Suw. Nr 14, poz.116
14	Dąb szypułkowy - numer pomnika 394.S	28.04.1994	Rozporządzenie Nr 44/94 Woj. Suwalskiego z dnia 28.04.1994r. Dz. Urz. Woj. Suw. Nr 14, poz.116
15	Sosna zwyczajna sztuk 16 - numer pomnika 629.S	14.12.1998	Rozporządzenie Nr 222/98 Woj. Suwalskiego z dnia 14.12.1998r. Dz. Urz. Woj. Suw. Nr 74, poz.510
16	Sosna zwyczajna - numer pomnika 631.S	14.12.1998	Rozporządzenie Nr 222/98 Woj. Suwalskiego z dnia 14.12.1998r. Dz. Urz. Woj. Suw. Nr 74, poz.510
17	Sosna zwyczajna "koropinia"	28.04.2011	Uchwała Nr V/31/11 Rady Miejskiej w Augustowie z dnia 28.04.2011r. Dz. Urz. Woj. Podl. Nr 140, poz. 1618
18	Sosna zwyczajna dwupienna "Korona"	30.10.2012	Uchwała Nr XVIII/135/12 Rady Miejskiej w Augustowie z dnia 30.10.2012r. Dz. Urz. Woj. Podl. z 2012r., poz. 3433

Załącznik nr 2 arkusz nr 1 do Uchwały nr .../.../2020 r.
Rady Miasta Augustów
z dnia 2020 r.

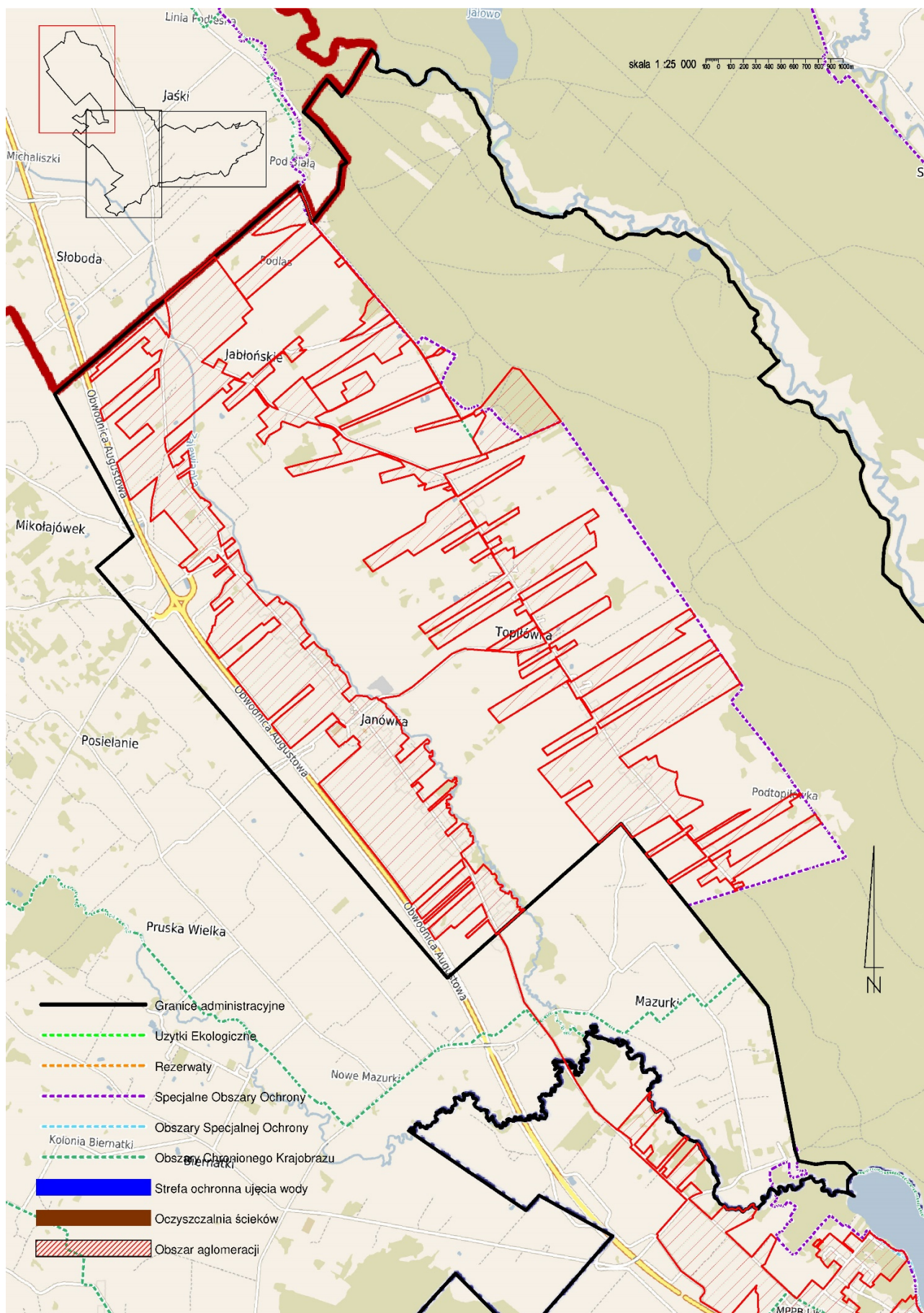

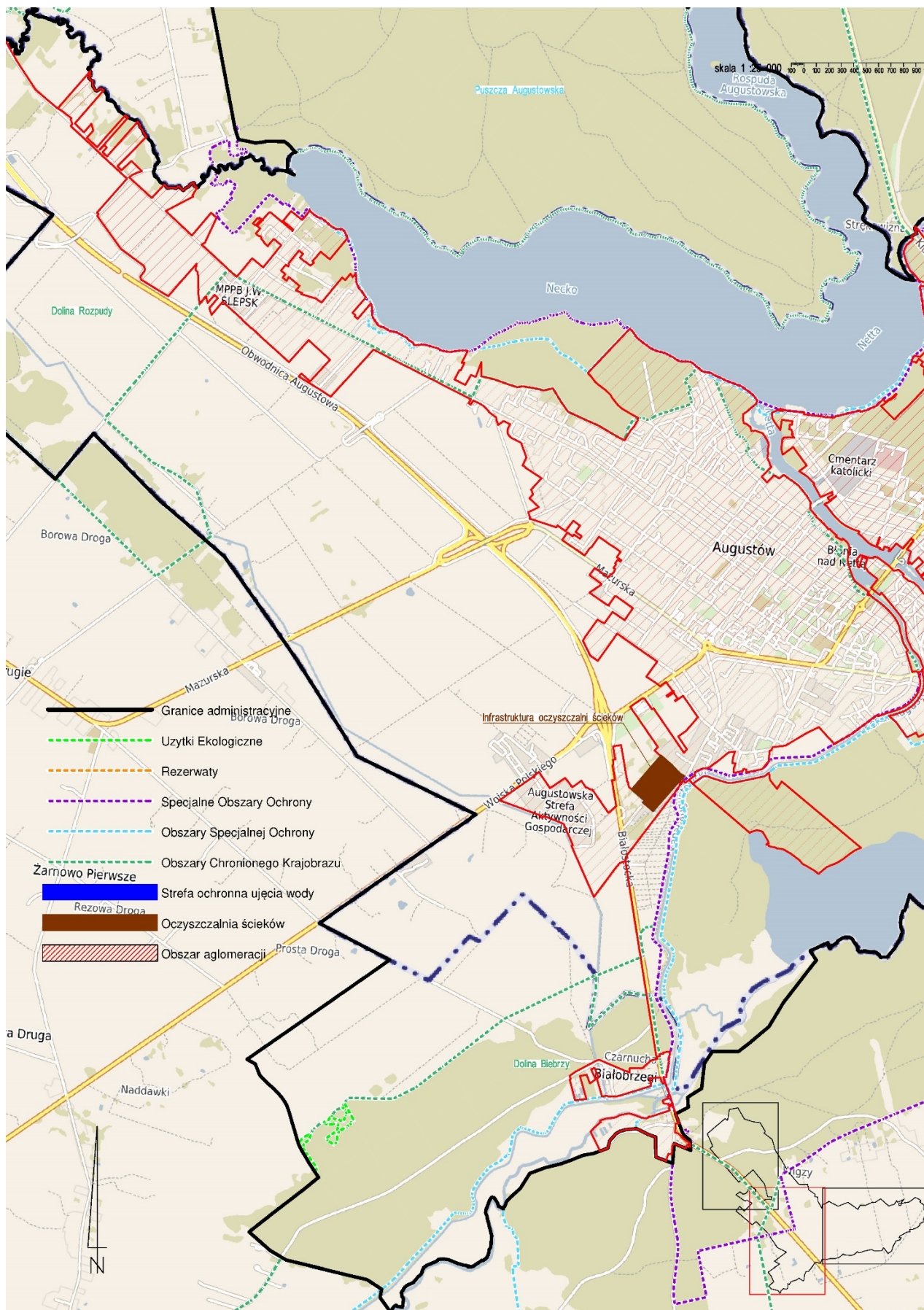

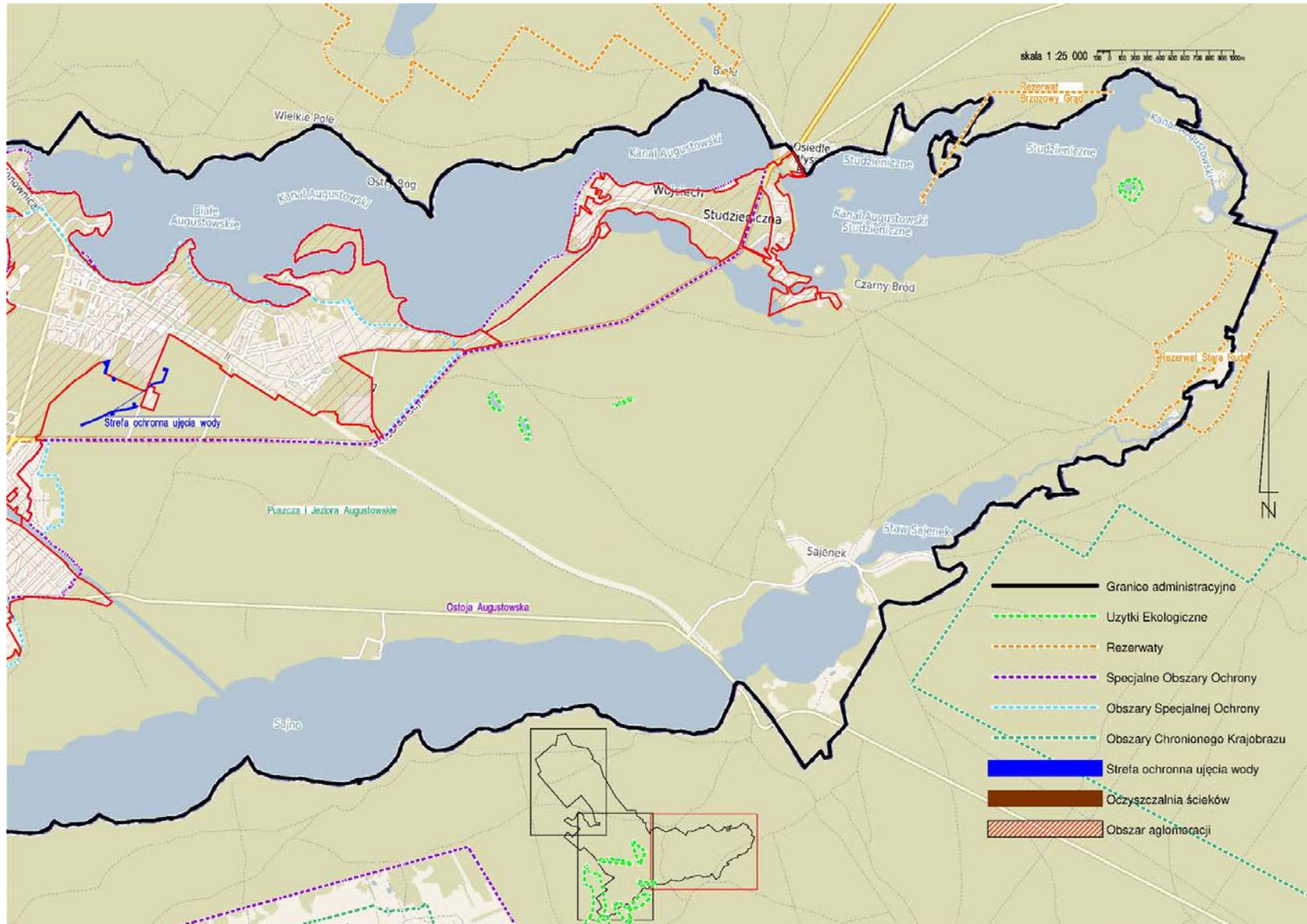

Porozumienie

zawarte w dniu16.09..... 2020 roku pomiędzy:

Gminą Miasto Augustów z siedzibą: ul. 3 Maja 60, 16-300 Augustów – zwaną dalej Miastem, reprezentowaną przez:

Burmistrza Miasta - Mirosława Karolczuka,

a Gminą Augustów z siedzibą: ul. Mazurska 1C, 16-300 Augustów – zwaną dalej Gminą, reprezentowaną przez:

Wójta Gminy - Zbigniewa Buksińskiego

Miasto i Gmina realizując uchwały Nr XXV/279/2020 Rady Miejskiej w Augustowie z dnia 30 lipca 2020 r. oraz Nr XVII/169/2020 Rady Gminy Augustów z dnia 15 września 2020 r. w sprawie zawarcia porozumienia międzygminnego dotyczącego współdziałania Gmin przy realizacji zadania polegającego na likwidacji dotychczasowej aglomeracji Augustów, powołanej Rozporządzeniem Nr 30/05 Wojewody Podlaskiego z dnia 30 marca 2005 roku oraz wyznaczenia nowego obszaru i granicy aglomeracji Augustów, postanawiają zawrzeć porozumienie międzygminne zwane dalej "Porozumieniem", o następującej treści:

§ 1

1. Gminy wyrażają wolę współdziałania przy realizacji zadania wynikającego z art. 87 ustawy z dnia 20 lipca 2017 roku Prawo wodne (t.j. Dz. U. z 2020 roku, poz. 310 ze zm.) polegającego na wyznaczeniu obszaru i granic aglomeracji Augustów, w związku z realizacją Krajowego Programu Oczyszczania Ścieków Komunalnych.
2. Miasto Augustów pełnić będzie rolę wiodącą z uwagi na największą równoważną liczbę mieszkańców.
3. Gmina wraz z Miastem zobowiązuje się do czynnego udziału w pracach polegających na wykonaniu zadania określonego w ust. 1.
4. Gmina zobowiązuje się do udostępnienia Miastu niezbędnych danych w celu wykonania zadania określonego w ust. 1.
5. Burmistrz Miasta Augustowa przed wyznaczeniem obszaru i granic aglomeracji Augustów dokona uzgodnień wynikających z art. 87 ust. 4 ustawy z dnia 20 lipca 2017 r. Prawo wodne (t.j. Dz. U. z 2020 roku, poz. 310 ze zm.).
6. Projekt uchwały w sprawie wyznaczenia obszaru i granic aglomeracji Augustów, przed uzgodnieniem, o którym mowa w ust. 5, wymagać będzie akceptacji Gminy.

§ 2

1. Każda ze stron Porozumienia zobowiązana jest do pokrycia przysługującego jej udziału w ewentualnych kosztach związanych z wyznaczeniem obszaru i granicy aglomeracji Augustów.
2. Strony Porozumienia ustalają, że udziały w partycypacji zostaną określone dla każdej strony Porozumienia oddzielnie, według procentowego udziału równoważnej liczby mieszkańców danej Gminy w równoważnej liczbie mieszkańców całej aglomeracji Augustów.
3. Równoważna liczba mieszkańców każdej Strony Porozumienia oraz całej aglomeracji zostanie określona w ramach aktualizacji obszaru i granic aglomeracji Augustów.
4. Szczegółowy sposób rozliczenia zostanie określony odrębną umową.

§ 3

Porozumienie zawarte jest na czas realizacji zadań określonych w niniejszym Porozumieniu.

§ 4

1. W sprawach nieuregulowanych Porozumieniem mają zastosowanie odpowiednie przepisy ustawy o samorządzie gminnym, Kodeksu cywilnego, a także inne przepisy powszechnie obowiązujące.
2. Wszelkie zmiany treści Porozumienia wymagają formy pisemnej w formie aneksu, pod rygorem nieważności.

§ 5

1. Porozumienie podlega ogłoszeniu w Dzienniku Urzędowym Województwa Podlaskiego.
2. Miasto zobowiązuje się skierować Porozumienie do publikacji w Dzienniku Urzędowym Województwa Podlaskiego.

§ 6

Porozumienie sporządzono w dwóch jednobrzmiących egzemplarzach po jednym dla każdej ze stron.

§ 7

Porozumienie wchodzi w życie z dniem podpisania.

WÓJT
GMINA AUGUSTÓW
ul. Mazurska 1 C
16-300 Augustów
mgr inż. Zbigniew Buksiński

Gmina Miasto Augustów
ul. 3 Maja 60, 16-300 Augustów

BURMISTRZ
Mirosław Karolczuk

Uzasadnienie

Zgodnie z art. 87 ust. 1 i 4 ustawy z dnia 20 lipca 2017 r. – Prawo wodne (Dz. U. 2020 r. poz. 310 z późn. zm.) rada gminy wyznacza aglomeracje w drodze uchwały, po uzgodnieniu przez wójta, burmistrza lub prezydenta miasta z Wodami Polskimi, a w zakresie obszarów objętych przynajmniej jedną formą ochrony przyrody z właściwym regionalnym dyrektorem ochrony środowiska.

Aglomeracja Augustów o wielkości 42 137 RLM została wyznaczona Rozporządzeniem Nr 30/05 Wojewody Podlaskiego z dnia 30 marca 2005 r. w sprawie wyznaczenia aglomeracji Augustów (Dz. Urz. Woj. Podl. Nr 84 poz. 1059 z dnia 14 kwietnia 2005 r.) w skład, której weszły Gmina Miasto Augustów oraz wieś Białobrzegi. Powyższe rozporządzenie na podstawie art. 146 pkt 3 lit. a ustawy z dnia 3 października 2008 r. utraciło moc z dniem 15 listopada 2008 r., dotychczas nie wyznaczono nowych granic aglomeracji.

W związku z powyższym oraz z podjęciem prac przez Ministerstwo Gospodarki Morskiej i Żeglugi Śródlądowej prac nad VI aktualizacją Krajowego Programu Oczyszczania Ścieków komunalnych możliwa jest kolejna korekta granic istniejących aglomeracji lub wyznaczeniu nowych aglomeracji.

Na mocy ustawy z dnia 20 lipca 2017 r. Prawo wodne z dniem 1 stycznia 2018 r. kompetencje w zakresie wyznaczania aglomeracji przejęły samorządy gminne. Zgodnie z art. 87 ust. 1 przywołanej ustawy aglomerację wyznacza się w drodze uchwały Rady Gminy. Jeżeli aglomeracja obejmuje obszar dwu lub więcej gmin właściwa do wyznaczenia aglomeracji jest gmina o największej równoważnej liczbie mieszkańców (art. 87 ust. 2), w celu jej wyznaczenia zainteresowane gminy zawierają porozumienie (art. 87 ust. 3).

Podstawą sporządzonego opracowania jest weryfikacja i określenie nowych granic obszaru aglomeracji Augustów, zgodnie z celami dyrektywy Rady 91/271/EWG dotyczącej oczyszczania ścieków komunalnych. Obszar i granice aglomeracji Augustów wyznaczono na podstawie analizy stanu istniejącej infrastruktury ściekowej, a także czynników finansowo – ekonomicznych mających wpływ na wielkość i kształt aglomeracji w stosunku do jej pierwotnie zdefiniowanych granic.

Z części opisowej aglomeracji Augustów, stanowiącej załącznik do niniejszej uchwały wynika, że dotychczas na terenie aglomeracji wybudowano 133,5 km sieci kanalizacyjnej, z której korzysta 29 428 mieszkańców aglomeracji, 4 229 osób czasowo przebywających w aglomeracji

Projekt uchwały w sprawie wyznaczenia aglomeracji Augustów przedłożono do uzgodnienia Dyrektorowi Zarządu Zlewni w Augustowie i Regionalnemu Dyrektorowi Ochrony Środowiska w Białymstoku.